



***GHID INFORMATIV  
PENTRU FERMIERII CARE SOLICITA SPRIJIN  
PENTRU MĂSURA DE AGROMEDIU ÎN ANUL 2011***

**VERSIUNEA 3.0**

**Cod PPS- AG**



APIA – Agenția de Plăți și Intervenție pentru Agricultură

GHID PENTRU FERMIERII CARE SOLICITĂ SPRIJIN PENTRU MASURA DE  
AGROMEDIU ÎN ANUL 2011  
PPS-AG

Versiunea 3.0

### CONTROLUL VERSIUNII

Director General: Florin FAUR	
Director General Adjunct: Nicolae STERGHIU	
Direcția Metodologie, Monitorizare, Raportare și Relații Institutionale	Director: Raluca Daminescu
Direcția Juridică și Contencios	Director: Irina NITA
Direcția Proceduri Plati pe Suprafata	Director: Svetlana GACICHEVICI
Serviciul Aspecte Orizontale Masuri de Protectie a Mediului	Șef Serviciu: Nastasia STEFAN
Serviciul Metodologie, Monitorizare Raportare	Șef Serviciu: Cristiana PREDA
Responsabil elaborare	Consilier Daniela CUCU Consilier Margareta FLOAREA

### DIFUZARE

Direcția Proceduri Plati pe Suprafata
Direcția Control Autorizare Plati pe Suprafata
Direcția IT
Centrele Județene APIA
Centrele locale APIA



## CUPRINS

DEFINIȚII .....	1
LEGISLAȚIA NAȚIONALĂ.....	4
LEGISLAȚIA COMUNITARĂ .....	5
CAPITOLUL I - INTRODUCERE.....	6
I 1. SCOPUL GHIDULUI .....	7
CAPITOLUL II.....	7
CAPITOLUL III .....	22
CAPITOLUL IV .....	23
CAPITOLUL V.....	24
CAPITOLUL VI .....	24



## Acronime

ANIF	Administrația Națională de Îmbunătățiri Funciare
APIA	Agenția de Plăți și Intervenție pentru Agricultură
DPPS	Directia Proceduri Plati pe Suprafata
AOMPM	Aspecte Orizontale Masuri de Protectie a Mediului
APDRP	Agenția de Plăți pentru Dezvoltare Rurală și Pescuit
CE	Comisia Europeană
DADR	Dirrecția pentru Agricultură și Dezvoltare Rurală
GAEC	Bune Condiții Agricole și de Mediu
IACS	Sistemul Integrat de Administrare și Control
LPIS	Sistemul de identificare a parcelelor agricole
SAPS	Schema de Plată Unică pe Suprafață
SMR	Cerințe Statutare de Management
PNDR	Programul Național de Dezvoltare Rurală
FEADR	Fondul European Agricol de Dezvoltare Rurală
UVM	Unitate vita mare

**EVOLUȚIA MODIFICĂRILOR MANUALULUI**

<b>Versiunea</b>	<b>Data aprobării</b>	<b>Numele și funcția persoanei care a operat modificările</b>	<b>Justificarea modificărilor</b>
<b>1.0</b>	10.09.2009	Anișoara Calea Mihaela Ochiroși	Inițială (implementarea procedurilor privind masura 214 – plăți pe agromediu)
<b>2.0</b>	21.01.2010	Anișoara Calea Mihaela Ochiroși	Completarea manualului cu modelul de caiet de agromediu pentru pachetele P1, P2, P3 și P4 Actualizarea legislației
<b>3.0</b>		Nastasia Stefan Daniela Cucu Margareta Floarea	Actualizarea legislației Completarea cu modificări ale cerințelor specifice pachet P3, P4 model nou caiet agromediu Introducerea pachetului 5 conform PNDR 2007-2013



România a elaborat în conformitate cu legislația comunitară în vigoare Programul Național de Dezvoltare Rurală (PNDR) 2007–2013, care respectă liniile strategice de dezvoltare rurală ale Uniunii Europene ce guvernează acest domeniu, precum și realitățile și nevoile identificate în spațiul rural românesc. Prin acest Program s-a avut în vedere îmbunătățirea echilibrului dintre dezvoltarea economică și utilizarea durabilă a resurselor naturale, menținerea și creșterea atractivității zonelor rurale – ca elemente de bază în diversificarea activităților economice. Prin intermediul acestui document, România a creat baza legală pentru a oferi plăți de agro-mediu.

## DEFINIȚII

**Agricultorul/fermierul** – reprezintă o persoană fizică sau juridică sau un grup de persoane fizice sau juridice, indiferent de statutul juridic pe care grupul și membrii săi îl dețin în temeiul dreptului național și a cărei exploatare se află pe teritoriul Comunității și care desfășoară o activitate agricolă.

**Activitatea agricolă** – reprezintă acțiunea care vizează producția agricolă, cultivarea plantelor agricole, inclusiv recoltarea, creșterea și întreținerea animalelor de producție și reproducție în scopuri agricole sau menținerea terenurilor în bune condiții agricole și de mediu, conform art. 2(c) din *Regulamentul CE nr. 73/2009* cu modificările și completările ulterioare.

**Cererea unică** – reprezintă orice cerere de plăți directe în cadrul schemei de plată unică și al altor scheme de ajutoare pe suprafață conform art. 2, alin. 11 din *Regulamentul CE nr. 1122/2009* cu modificările și completările ulterioare.

**Exploatarea agricolă (ferma)** – reprezintă ansamblul de unități de producție administrate de agricultori/fermieri și situate pe teritoriul României.

**Plata directă** – reprezintă o plată acordată direct agricultorilor în cadrul uneia din schemele de sprijin pentru venit enumerate în Anexa nr. I din *Regulamnetul CE nr. 73/2009*.

**Suprafața agricolă** – reprezintă orice suprafață de teren arabil, pășune permanentă sau culturi permanente conform art. 2, litera (h) din *Regulamnetul CE nr. 73/2009*. „În sensul prezentului titlu, *suprafața agricolă utilizată* înseamnă suprafața totală a terenurilor arabile, a pășunilor permanente, a culturilor permanente și a grădinilor familiale, conform definiției date de Comisie”- art. 12, alin.1, paragraful din 2.*Regulamentul CE nr. 73/2009*.

**Terenul arabil** – reprezintă terenul cultivat în scopul producției de culturi sau menținut în bune condiții agricole și de mediu, indiferent dacă terenul respectiv este sau nu acoperit de sere sau de un mijloc de protecție fix sau mobil (art. 2, lit. (a) din *Regulamentul CE nr. 1120/2009* și art. 5, alin. 3, punctul (a) din *OUG nr. 125/2006*).

**Eco-condiționalitatea** – reprezintă cerințele legale în materie de gestionare (Art. 5 și Anexa II a Regulamentului (CE) nr. 73/2009), bunele condiții agricole și de mediu (Art. 6 și Anexa III a Regulamentului CE nr. 73/2009) și cerințele minime referitoare la utilizarea îngrășămintelor și a produselor de protecție a plantelor definite la Art. 39 (3) al Regulamentului (CE) nr. 1698/2005 (Art. 23 (2) al Regulamentului (CE) nr. 1975/2006).

**Bunele condiții agricole și de mediu (GAEC – good agricultural and environmental conditions)** – reprezintă standardele de eco-condiționalitate definite conform art. 4, 6 și anexei III la *Regulamentul CE nr. 73/2009*, inclusiv menținerea suprafețelor ocupate cu pajiști permanente. Aceste standarde au ca scop respectarea unor cerințe minime în domeniul protecției mediului și solului, care vizează combaterea eroziunii, menținerea materiei organice, a structurii solului, a unui nivel minim de întreținere a solului, protejarea și gestionarea apelor.



**Sistemul Integrat de Administrare și Control (IACS)** – reprezintă instrumentul tehnic de gestionare și control, creat pentru administrarea și controlul riguros al cererilor unice de plată depuse de fermieri, care se aplică anumitor scheme de plăți, în conformitate cu prevederile de instituire a acestora – art. 14 din *Regulamentul CE nr. 73/2009* și art.4, alin.1 din *OUG nr. 125/2006*. Componentele lui sunt: o bază de date informatizată, un sistem de identificare a parcelelor agricole, cererile de plată, un sistem integrat de control, un sistem unic de identificare a fiecărui agricultor care a depus cerere de plată, un sistem de identificare și înregistrare a drepturilor la plată conform art. 15 din *Regulamentul CE nr. 73/2009*.

**Sistemul de identificare al parcelelor agricole (LPIS)** - reprezintă componenta Sistemului Integrat de Administrare și Control, constituit pe baza ortofotoplanurilor, hărților, documentelor cadastrale sau a altor referințe cartografice conform art. 17 din *Regulamentul CE nr. 73/2009* și art. 6, alin.1 din *Regulamentul CE nr. 1122/2009*.

**Parcela de referință** – reprezintă suprafața delimitată geografic, identificată în mod unic în GIS, în sistemul de identificare al statelor membre menționat la art. 15 din *Regulamentul CE nr. 73/2009* și art. 2, alin. 27 din *Regulamentul CE nr. 1122/2009*. România a decis ca parcela de referință să fie blocul fizic.

**Blocul fizic** – reprezintă suprafața continuă de teren utilizată în scopuri agricole de unul sau mai mulți fermieri, cu limite liniare naturale sau artificiale stabile și care poate include una sau mai multe parcele agricole conform art. 3, alin. 1 din *OUG nr. 125/2006*.

**Parcela agricolă** – reprezintă o suprafață continuă de pământ, declarată de către un singur agricultor, pe care se cultivă o singură grupă de culturi, situată în același bloc fizic, cu o singură categorie de folosință, ce poate fi constituită din una sau mai multe parcele cadastrale; totuși, în cazul în care, în temeiul prezentului regulament, se solicită o declarație separată privind utilizarea unei suprafețe care face parte dintr-o grupă de culturi, utilizarea specifică respectivă limitează, după caz, „parcela agricolă”; de asemenea, statele membre pot stabili criterii suplimentare pentru delimitarea unei parcele agricole conform art. 2(1) din *Regulamentul CE nr. 1122/2009* și art. 3, alin. 1 din *OUG nr. 125/2006*.

**Grup de cultură** - în sensul art. 56 din *Regulamentul CE 1122/2009* se disting, după caz, următoarele grupe de culturi:

- suprafețele pentru care cuantumul plăților directe este diferit;
- suprafețele în scopul punerii în aplicare a Schemei de plată unice pe suprafață în concordanță cu art. 122 din *Regulamentul CE nr. 73/2009*.

**Verificările încrucișate** – reprezintă controalele administrative în sistem cu scopul detectării neregulilor privind datele declarate de fermier față de datele de referință din IACS. Controalele încrucișate au ca scop evitarea acordării aceluiași tip de ajutor de mai multe ori în același an calendaristic sau an de piață și pentru a preveni cumulara necorespunzătoare de ajutoare în cadrul schemelor de sprijin pe suprafață, verificarea admisibilității pentru acordarea sprijinului, verificări între parcelele agricole declarate în cererea unică și parcelele de referință care figurează în sistemul de identificare a parcelelor agricole, cu scopul verificării eligibilității acordării sprijinului pentru suprafețe, atâta timp cât acestea coincid, verificări între parcelele agricole declarate în cadrul cererii unice și documente constând în contracte și declarații de cultură care trebuie să fie furnizate, în scopul stabilirii eligibilității sprijinului pentru suprafață pentru suprafața în discuție (art. 28 din *Regulamentul CE nr. 1122/2009* și art. 20, alin. 1 din *Regulamentul CE nr. 73/2009*).

**SAPS (schema de plată unică pe suprafață)** - reprezintă acordarea unei sume stabilite pe hectar, plătită o dată pe an, decuplată total de producție (necondiționat de obținerea de producție).

**Plățile naționale directe complementare - PNDC** - reprezintă plăți suplimentare la SAPS și sunt prevăzute de *OUG nr. 125/2006* - art. 8, de *Ordinul MADR nr. 246/2008* și *Ordinul MAPDR nr. 118/2009* cu modificările și completările ulterioare.



**Hamei** – inflorescențe uscate, cunoscute și sub denumirea de conuri, de la planta femelă de *Humulus lupulus*, de formă ovoidă conform art.2 din *Legea nr. 627/2002*.

**Controlul pe teren** – reprezintă verificarea la fața locului a conformității cu realitatea, a informațiilor din cererea de plată. Controlul pe teren se face pe baza unui plan de eșantionare a fermierilor, elaborat de APIA. Selectarea cererilor care urmează să fie verificate pe teren se face pe baza analizei de risc și a elementelor de reprezentativitate a cererilor de plată depuse.

**Categoria de folosință teren arabil (TA)** - cuprinde terenul cultivat pentru producție cu cereale pentru boabe, plante leguminoase pentru boabe, plante industriale, cartofi, sfeclă de zahăr, rădăcinoase pentru nutreț, legume proaspete, pepeni, flori și plante ornamentale, plante pentru nutreț, plante pentru producerea de semințe și seminceri pentru comercializare, alte culturi în teren arabil), inclusiv terenurile de sub sere și solarii și terenul lăsat necultivat în mod deliberat, dar menținut în bune condiții agricole și de mediu - art. 5, alin. 3 din *OUG nr. 125/2006*;

**TAn (teren arabil)** – reprezintă categoria de folosință aferentă parcelelor agricole pentru care nu se solicită sprijin. Aceste parcele se mențin în bune condiții agricole și de mediu.

**Categoria de folosință pajiște permanentă-pășuni și fânețe (PP)** – cuprinde terenul utilizat pentru pășunatul animalelor sau pentru producerea de furaje care nu este inclus pe o perioadă de minim 5 ani în sistemul de rotație a culturilor în cadrul exploatații.

**Pășunea permanentă** – reprezintă terenul folosit pentru producția de iarbă sau de alte erbacee furajere în mod natural (spontan) sau prin cultivare (însămânțare) care nu au fost incluse timp de 5 ani sau mai mult în sistemul de rotație a culturilor din exploatație, cu excepția suprafețelor scoase din producția comercială în conformitate cu *Regulamentul (CE) nr. 2078/1992, a suprafețelor scoase din producția comercială în conformitate cu art. 22, 23, 24 din Regulamentul (CE) nr.1257/1999 și a suprafețelor scoase din producția comercială în conformitate cu art. 39 din Regulamentul (CE) nr. 1698/1999* – art. 2, literele (c) și (d) din *Regulamentul CE nr. 1120/2009* cu modificările și completările ulterioare.

**Iarba și alte plante furajere erbacee** – reprezintă toate plantele erbacee perene care se găsesc în mod natural pe pășuni și fânețe sau sunt incluse în amestecurile specifice pentru însămânțări și supraînsămânțări, din familiile de graminee și leguminoase utilizate ca furaje în hrana animalelor erbivore, pe baza cărora se calculează valoarea nutrițională a pășunii permanente și încărcătura optimă de animale pentru pășunat.

**Fânețele** – reprezintă pajiștile permanente care, conform practicii agricole locale, sunt recunoscute ca fiind destinate recoltării de furaje pentru bovine, ovine, caprine și ecvidee. Totuși, acest lucru nu exclude utilizarea mixtă a terenurilor în decursul aceluiași an (pășune, fân și fân însilozat).

**PP n (pajiștea permanentă)** – reprezintă categoria de folosință aferentă parcelelor agricole pentru care nu se solicită sprijin de către fermier. Aceste parcele se mențin în bune condiții agricole și de mediu.

**VIn (vie)** – reprezintă categoria de folosință aferentă parcelelor agricole pentru care nu se solicită sprijin de către fermier. Aceste parcele se mențin în bune condiții agricole și de mediu.

**Categoria de folosință cultură permanentă (CP)** – cuprinde terenul plantat cu livezi, arbuști fructiferi, hamei, pepiniere pomicole, viticole și forestiere și alte culturi permanente (terenuri în pregătire pentru vii, livezi și altele).

**CPn (cultură permanentă)** – reprezintă categoria de folosință aferentă parcelelor agricole pentru care nu se solicită sprijin de către fermier. Aceste parcele se mențin în bune condiții agricole și de mediu.

**Categoria de folosință grădini (G)** – reprezintă suprafața destinată obținerii produselor agricole, în principal pentru consumul propriu al membrilor exploatației/ gospodarie agricolă individuală art. 5, alin. 3, punctul h din *OUG nr. 125/2006*.

**Gn (grădini)** – reprezintă categoria de folosință aferentă parcelele agricole pentru care nu se solicită sprijin de către fermier. Aceste parcele se mențin în bune condiții agricole și de mediu.



**Terenul necultivat** - reprezintă terenul arabil care nu mai este exploatat în scopul producției dar menținut în bune condiții agricole și de mediu. Conform art. 2 al *Regulamentului CE nr. 73/2009*, menținerea terenurilor în bune condiții agricole și de mediu este considerată activitate agricolă. Conform *OUG nr. 125/2006*, terenul arabil este terenul cultivat pentru producție cu cereale pentru boabe, plante leguminoase pentru boabe, plante industriale, cartof, sfeclă de zahăr, rădăcinoase pentru nutreț, legume proaspete, pepeni și căpșuni, flori și plante ornamentale, plante pentru nutreț, plante pentru producerea de semințe și seminceri pentru comercializare, alte culturi în teren arabil, inclusiv terenurile de sub sere și solarii și *terenul lăsat necultivat în mod deliberat, dar menținut în bune condiții agricole și de mediu.*

Terenul necultivat (atribuit doar categoriei de folosință TA) este eligibil numai pentru plata SAPS, dacă este îndeplinită condiția minimă de eligibilitate a suprafeței parcelei (0,3 ha) și dacă sunt respectate bunele condiții agricole și de mediu, conform art. 124, alin. 1, paragraful 3 din *Regulamentul CE nr. 73/2009* din *Regulamentul CE nr. 73/2009*; „Pentru Bulgaria și România, suprafața agricolă inclusă în schema de plată unică pe suprafață reprezintă partea din suprafața agricolă utilizată a acestor state care este menținută în bune condiții agricole, indiferent dacă se află sau nu în exploatare, ajustată în conformitate cu criteriile obiective și nediscriminatorii care urmează să fie stabilite de Bulgaria, respectiv România, după aprobarea Comisiei”.

**Atenție! Terenul necultivat nu este același lucru cu Terenul nesolicitat** (*suprafețe pentru care nu se solicită sprijin și pentru care fermierul înscrie categoria de folosință-TAn/PPn/VIn/CPn/Gn*).

**Terenul posibil abandonat / TPA** – reprezintă terenul ce cuprinde modificări de peisaj: construcții nou apărute, depozite de moloz, vegetație lemnificată, suprafețe pe care nu se vede intervenția fermierului pentru păstrarea și întreținerea terenului în bune condiții agricole și de mediu.

**Irigațiile** - reprezintă o completare absolut necesară precipitațiilor în vederea diminuării deficitului de apă din sol pentru a asigura condiții optime de dezvoltare a culturilor, reprezentând, de asemenea, o verigă tehnologică în creșterea producției agricole.

**Fondul European Agricol pentru Dezvoltare Rurală (FEADR)** - reprezintă contribuția financiară comunitară pentru sprijinirea dezvoltării rurale, destinată finanțării programelor de dezvoltare rurală derulate în conformitate cu legislația comunitară.

**Fondul European pentru Garantare în Agricultură (FEGA)** – este destinat finanțării măsurilor de piață, restituirilor la export, plăți directe către fermieri, conform *Regulamentului CE nr. 1290/2005* cu modificările și completările ulterioare.

**Agențiile de plăți** – reprezintă autoritățile și organismele menționate la art. 8, alin.1 din *Regulamentul CE nr. 1290/2005*.

## CADRUL LEGISLATIV

### LEGISLAȚIA NAȚIONALĂ

- **Legea nr. 1/2004** privind înființarea, organizarea și funcționarea Agenției de Plăți și Intervenție pentru Agricultură și Dezvoltare Rurală cu modificările și completările ulterioare;
- **Programul Național de Dezvoltare Rurală 2007 – 2013**
- **Acordul cadru de delegare nr. P 74** pentru implementarea Măsurilor privind plățile compensatorii cuprinse în Axa II din Programul Național de Dezvoltare Rurală 2007 – 2013 (PNDR) încheiat între APDRP și APIA în data de **13.10.2010**;
- **Ordinul MADR/MMP nr. 30/147/2010** privind aprobarea GAEC în România



- **Ordinul MADR nr. 45/2011** pentru aprobarea Formularului de cerere unică de plată pe suprafață 2011;
- **Ordinul MADR nr. 246/2008** privind stabilirea modului de implementare, a condițiilor specifice și a criteriilor de eligibilitate pentru aplicarea schemelor de plăți directe și plăți naționale directe complementare în sectorul vegetal, pentru acordarea sprijinului aferent măsurilor de agromediu și zone defavorizate cu modificările ulterioare;
- **Ordinul MAPDR nr. 118/2009** pentru modificarea și completarea Ordinului MADR nr. 246/2008 privind stabilirea modului de implementare, a condițiilor specifice și a criteriilor de eligibilitate pentru aplicarea schemelor de plăți directe și plăți naționale directe complementare în sectorul vegetal, pentru acordarea sprijinului aferent măsurilor de agromediu și zone defavorizate;
- **Ordinul MAPDR nr. 653/2008** pentru modificarea alin. 4 art. 10 din Ordinul MADR nr. 246/2008 privind stabilirea modului de implementare, a condițiilor specifice și a criteriilor de eligibilitate pentru aplicarea schemelor de plăți directe naționale directe complementare în sectorul vegetal, pentru acordarea sprijinului aferent măsurilor de agromediu și zone defavorizate;
- **Ordinul MAAP nr. 226/2003** pentru aprobarea strategiei privind organizarea activității de îmbunătățire și exploatare a pajiștilor la nivel național, pe termen mediu și lung cu modificările și completările ulterioare;
- **Ordinul MADR nr. 723/2007** privind unele măsuri pentru aplicarea art. 74 din Regulamentul CE nr. 796/2004 de stabilire a normelor de aplicare a condiționării, modulării și a sistemului integrat de gestiune și control, prevăzute de Regulamentul CE nr. 1782/2003 de stabilire a normelor comune pentru schemele de sprijin direct în cadrul politicii agricole comune și de stabilire a anumitor scheme de sprijin pentru agricultor, referitor la transferul exploatațiilor agricole;
- **Legea nr. 1/2000** pentru reconstituirea dreptului de proprietate asupra terenurilor agricole și celor forestiere, solicitate potrivit prevederilor Legii fondului funciar nr. 18/1991 și ale Legii nr. 169/1997 modificată și completată prin Legea nr. 247/2005 privind reforma în domeniile proprietății și justiției, precum și unele măsuri adiacente, cu modificările și completările ulterioare;
- **Ordinul MADR nr. 541/2009** pentru modificarea și completarea Strategiei privind organizarea activității de îmbunătățire și exploatare a pajiștilor la nivel național, pe termen mediu și lung, aprobată prin Ordinul ministrului agriculturii, alimentației și pădurilor și al ministrului administrației publice nr. 226/235/2003
- **Ordinul MADR nr. 20/2011** pentru aprobarea sistemului de sancțiuni pentru Măsurile 211 – „Sprijin pentru zona montană defavorizată”, 212 – “Sprijin pentru zone defavorizate - altele decât zona montană” și „Plăți de agro-mediu” din Programul Național de Dezvoltare Rurală 2007 – 2013

## LEGISLAȚIA COMUNITARĂ

- **Regulamentul CE nr. 73/2009** de stabilirea a unor norme comune pentru sistemele de ajutor direct pentru agricultori în cadrul politicii agricole comune și de instituire a anumitor sisteme de ajutor pentru agricultori, de modificare a Regulamentelor CE nr. 1290/2005, CE nr. 247/2006, CE nr. 378/2007 și de abrogare a Regulamentului CE nr. 1782/2003 cu modificările și completările ulterioare;



- **Regulamentul CE nr. 1122/2009** de stabilire a normelor de aplicare a Regulamentului nr. 73/2009 în ceea ce privește ecocondiționalitatea, modularea și sistemul integrat de administrare și control în cadrul schemelor de ajutor direct pentru agricultură (abrogă de la 1 ianuarie 2010 Regulamentul CE nr. 796/2004) cu modificările și completările ulterioare;
- **Regulamentul CE nr. 1698/2005** privind sprijinul pentru dezvoltare rurală acordat din Fondul European Agricol pentru Dezvoltare Rurală (FEADR) cu modificările și completările ulterioare;
- **Regulamentul CE nr.1974/2006** stabilind regulile detaliate pentru aplicarea Regulamentului CE nr.1698/2005 privind susținerea pentru dezvoltare rurală de către Fondul Agricol European pentru Dezvoltare Rurală cu modificările și completările ulterioare;
- **Regulamentul CE nr. 1975/2006** privind normele de aplicare a Regulamentului CE nr. 1698/2005 în ceea ce privește punerea în aplicare a procedurilor de control și a ecocondiționalității în ceea ce privește măsurile de sprijin pentru dezvoltarea rurală cu modificările și completările ulterioare;
- **Regulamentul CE nr. 65/2011 de stabilire a normelor de punere în aplicare a Regulamentului Ce nr. 1685/2005 al Consiliului în ceea ce privește punerea în aplicare a procedurilor de control și a ecocondiționalității în cazul măsurilor de sprijin pentru dezvoltare rurală**

## CAPITOLUL I - INTRODUCERE

Începând cu 1 ianuarie 2007, Agenția de Plăți și Intervenție pentru Agricultură (APIA) implementează măsuri de sprijin pentru fermieri finanțate din Fondul European pentru Garantare în Agricultură – FEGA ca plăți directe în cadrul Schemei de Plată Unică pe Suprafață - SAPS, precum și măsuri de sprijin finanțate din bugetul național și Fondul European pentru Agricultură și Dezvoltare Rurală - FEADR ca plăți naționale directe complementare - PNDC. În cadrul Axei nr. 2 din *PNDR 2007-2013* sunt prevăzute măsuri cu finanțare FEADR (măsura 211, 212, 214) ce vizează acordarea de plăți compensatorii pentru pierderile de venituri și cheltuielile suplimentare înregistrate de utilizatorii de terenuri agricole situate în zone defavorizate sau datorate angajamentelor în favoarea protecției mediului.

În vederea administrării și controlului sprijinului acordat fermierilor după aderarea României la Uniunea Europeană s-a creat în cadrul APIA un instrument denumit Sistem Integrat de Administrare și Control - IACS. Componentele IACS urmăresc să gestioneze cererile de plată înaintate de către fermieri și să se asigure de corectitudinea informațiilor declarate de aceștia și respectarea cerințelor în cadrul schemelor de plată și a măsurilor de sprijin. Acest control al corectitudinii se realizează prin compararea datelor declarate de fermier în cererea de plată cu o serie de date de referință, stocate în baza de date a sistemului.

Fermierii pot beneficia de plățile pentru Măsura 214 - Plăți pe agro- mediu dacă:

- ✓ completează și depun o cerere în termenul și forma cerută de APIA care să fie înregistrată de către Sistemul Integrat de Administrare și Control (IACS);



- ✓ își asumă în mod voluntar un angajament de agro-mediu pe o perioadă de 5 ani, de la data semnării acestuia și respectă cerințele specifice pachetului de agro-mediu solicitat și cerințele de eco-condiționalitate;
- ✓ suprafața exploatației îndeplinește criteriile de mărime (este egală sau mai mare de 1 hectar și este compusă din parcele agricole eligibile egale sau mai mari de 0,3 ha sau 0,1 ha pentru vii, livezi, arbuști fructiferi, hamei, pepiniere pomicole și viticole).

Fiecare stat membru al Uniunii Europene a stabilit în conformitate cu standardele din regulamentele uniunii europene, bunele condiții agricole și de mediu pe care trebuie să le respecte fermierii care solicită plăți pentru schema de plată unică pe suprafața (SAPS), plăți naționale directe complementare și plăți pentru măsurile de dezvoltare rurală.

Bunele condiții agricole și de mediu sunt obligatorii pentru toți utilizatorii de teren agricol care solicită sprijin în cadrul schemelor de plată pe suprafață după data aderării. De asemenea, aceste condiții sunt obligatorii pentru toate parcelele agricole din cadrul exploatației (atât cele eligibile, cât și cele neeligibile solicitate și nesolicitate), indiferent dacă fermierul solicită sprijin numai pentru o parte dintre ele.

Fermierii sunt informați asupra modalității de accesare a sprijinului sub forma plăților directe, dar și a măsurilor 211, 212 printr-un ghid al fermierilor "Informații generale pentru fermieri privind plățile directe pe suprafață în anul 2011" pus la dispoziția lor pe site-ul APIA [www.apia.org.ro](http://www.apia.org.ro).

## I 1. SCOPUL GHIDULUI

Prezentul ghid se adresează fermierilor în scopul informării acestora cu privire la:

- ✓ pachetele de agro-mediu disponibile în cadrul Măsurii 214,
- ✓ Modalitatea de completare și depunere a cererii de plată unică pe suprafață în campania 2011 privind măsura de agro-mediu;
- ✓ Termenele pe care fermierii trebuie să le respecte pentru depunerea cererii și a documentelor anexate la cerere în vederea obținerii sprijinului financiar solicitat în campania 2011.
- ✓ Condițiile de eligibilitate pe care trebuie să le îndeplinească în vederea obținerii plăților de agro-mediu;
- ✓ Cerințele de bază (nivelul neremunerat) și cerințele specifice ale pachetelor de agro-mediu,
- ✓ Modelul Caietului de agro-mediu și importanța competenței și păstrării acestuia pe toată durata angajamentului,
- ✓ sancțiunile aplicabile în situația identificării unor neconformități în urma controalelor (administrative și pe teren).

## CAPITOLUL II

### II 1. Plățile compensatorii pe suprafață pentru agro-mediu

Aceste plăți compensatorii sunt sume fixe stabilite prin fișa tehnică a măsurii 214 din cadrul PNDR 2007-2013, acordate pe suprafața de teren agricol utilizată, situată într-o zonă eligibilă, pe care fermierul le poate obține anual. Sumele acordate în cadrul măsurii 214 se cumulează cu celelalte tipuri de plăți acordate pe suprafață acordate de A.P.I.A. (plățile directe pe suprafață – SAPS, plățile naționale directe complementare – CNDP, plăți pentru zone defavorizate – LFA). Valorile plăților compensatorii anuale pentru măsura de agro-mediu sunt următoarele:

Măsura	pachetul	Valoare (Euro/ha)
M214 – „Plăți de agro-mediu”	<b>P1</b> – Pajiști cu Înaltă Valoare Naturală	124
	<b>P2</b> – Practici agricole tradiționale	58
	<b>P3</b> – Pajiști Importante pentru Păsări: <b>Varianta 3.1</b> – <i>Crex crex</i>	209
	<b>Varianta 3.2</b> – <i>Lanius minor</i> și <i>Falco vespertinus</i>	101
	<b>P4</b> – Culturi verzi	130
	<b>P5</b> - Agricultură ecologică <b>Varianta 5.1</b> – Culturi agricole pe terenuri arabile (inclusiv plante de nutreț)	162
	<b>Varianta 5.2</b> – Legume (inclusiv ciuperci și cartofi)	335
	<b>Varianta 5.3</b> – Livezi	393
<b>Varianta 5.4</b> – Vii	393	
<b>Varianta 5.5</b> – Plante medicinale și aromatice	270	

## II 2. Beneficiarii acestor plăți

### Beneficiarii acestor plăți sunt fermierii care:

- ✓ desfășoară activități agricole pe terenurile situate în lista comunelor eligibile cuprinse în PNDR 2007-2013 pentru pachetele 1, 2 și 3 – categoria de folosință - PP,
- ✓ desfășoară activități agricole pe terenurile arabile situate pe teritoriul întregii țări pentru pachetul 4 (pentru acest pachet nu există UAT eligibile) – categoria de folosință – TA
- ✓ utilizează terenuri agricole certificate în agricultura ecologică, pentru pachetul 5. (pentru acest pachet nu există UAT eligibile) – categoria de folosință -TA,VII, iar pentru CP doar livezi.

## II 3.Unde se solicită aceste plăți ;



Fermierii depun cererea unică de plată în anul 2011 la același centru județean/local A.P.I.A. la care au depus în 2010. Fermierii care depun pentru prima dată cerere unică de plată se vor prezenta la centrul județean / local A.P.I.A. pe raza căruia utilizează / dețin parcelele agricole sau pe raza căruia domiciliază. Cererile de plată sunt gestionate la centrul APIA la care au fost depuse. În cazul în care aceștia utilizează/dețin parcele agricole, în mai multe localități, depun cererea unică de plată la centrul A.P.I.A. pe raza căruia utilizează / dețin majoritatea parcelelor agricole. Toți acești fermieri dau o declarație pe propria răspundere că nu au mai depus o altă cerere la un alt centru A.P.I.A..

#### II 4. Când se solicită aceste plăți ;

Fermierii depun doar o singură cerere unică de plată pe suprafață, chiar dacă dețin suprafețe de teren în localități diferite sau județe diferite. Intervalele de depunere a cererii unice de plată sunt: **1 martie - 16 mai 2011 inclusiv (fără penalități) și 17 mai - 10 iunie 2011 inclusiv (cu penalități de 1% pentru fiecare zi lucrătoare de întârziere)**. Cererile depuse începând cu data de **11 iunie 2011** sunt considerate inadmisibile, fiind respinse de la plată.

#### II 5. Condițiile ce trebuie îndeplinite de fermieri pentru obținerea plății ;

Plățile de agro-mediu pot fi acordate dacă beneficiarul îndeplinește următoarele condiții:

1. este utilizatorul unei exploatații agricole localizată pe teritoriul României, identificabilă în IACS, cu o suprafață minimă de 1 ha, iar parcelele eligibile au dimensiunea minimă de 0,3 ha; sau 0,1 ha pentru variantele 5.3 și 5.4 ale pachetului 5 - agricultură ecologică.
2. să încheie **un angajament de agro-mediu pe o perioadă de 5 ani**. Angajamentele din primul an sunt considerate contracte care se încheie între fermieri și APIA, motiv pentru care acestea trebuie să fie semnate în dublu exemplar (o copie fiind destinată fermierului) și originalul rămâne arhivat la APIA pe toată perioada de 5 ani la dosarul fizic al fermierului întocmit din primul an de angajament. *Pe parcursul următorilor ani, solicitantul trebuie să reînnoiască cererea unică de plată anual, prin aplicarea „bifelor” în câmpul de pe cerere, corespunzător măsurii și înscrierea pachetului corespunzător în dreptul fiecărei parcele*
3. se angajează să respecte bunele condiții agricole și de mediu – GAEC pe suprafața întregii exploatații ;
4. se angajează să respecte cerințele minime relevante (Anexa 4B a PNDR 2007-2013) pe suprafața întregii exploatații;
5. se angajează să respecte cerințele specifice pachetelor de agro-mediu (fișa tehnică a Măsurii 214 din PNDR 2007-2013) pentru care aplică;
6. declară pe propria răspundere că nu a utilizat fertilizanți chimici și / sau pesticide în ultimii 5 ani pe suprafețele pe care intenționează să aplice pachetul 1 „Pajiști cu înaltă valoare naturală”. În situația în care fermierul utilizează acele suprafețe de mai puțin de 5 ani, declarația va avea aplicabilitate doar pentru perioada anterioară în care fermierul a utilizat efectiv acele suprafețe. Acest criteriu de eligibilitate este aplicabil doar în cazul pachetului 1;
7. parcela este eligibilă pentru pachetele 1, 2, 3.1 și 3.2 dacă este situată într-o localitate din lista UAT cuprinse în PNDR 2007-2013 pentru pachetul respectiv Anexa 4B2;
8. Fermierul trebuie să țină o evidență a activităților agricole corelate cu implementarea cerințelor de agro-mediu (Caietul de agro-mediu), activități derulate pe toată perioada de



5 ani începând de la data la care a semnat angajamentul cu APIA. Toate înscrisurile trebuie actualizate ori de câte ori se realizează activități legate de angajamentul de agromediu asumat. **Fermierul trebuie să păstreze acest caiet cu înregistrările făcute, pe toată perioada angajamentului, pentru toate campaniile începând cu anul în care s-a semnat angajamentul și 3 ani după încheierea acestuia. În cazul unui control din partea APIA dar și a altor organisme de control abilitate fermierul trebuie să prezinte acest caiet. Lipsa Caietului de agro-mediu (pe anul în curs și anii precedenți), dar și necompletarea sau prezentarea incompletă a acestuia, atrage după sine sancționarea fermierului conform precizărilor sistemului de sancțiuni aplicabile Măsurii 214.** Sancțiunile constă în reduceri ale plăților care pot ajunge până la excluderea de la plată pe pachet / măsură și în unele situații se poate decide returnarea tuturor sumelor primite în anii anteriori.

9. Din punctul de vedere al eligibilității terenului, în prezent plățile de agro-mediu se acordă pentru terenul arabil, în cazul pachetului 4); pentru pajiști permanente în cazul pachetelor 1, 2 și 3 și pentru terenurile agricole (teren arabil, vii, livezi) înregistrate ca terenuri certificate în sistem ecologic de către un organism de inspecție și certificare autorizat, în conformitate cu Regulamentul 834/2007, în cazul pachetului 5. Într-o campanie nu poate exista pe o parcelă decât un singur angajament în desfășurare. Excepție face combinația pachetelor P1 și P2, pentru care pot exista două angajamente la nivel de parcelă și P4 care poate fi combinat pe aceeași suprafață de teren arabil cu variantele 5.1 - culturi agricole pe teren arabil (inclusiv plante de nutreț) sau 5.2 legume (inclusiv ciuperci și cartofi) ale pachetului 5 –agricultură ecologică.
- 10 Fermierii trebuie să declare toate parcelele agricole pe care le utilizează, indiferent dacă acestea sunt sau nu sunt eligibile pentru sprijin, și pe care trebuie să respecte bunele condiții agricole și de mediu (GAEC), precum și cerințele minime privind utilizarea produselor de protecția plantelor și a fertilizanților.
- 11 Să comunice în scris orice modificare a datelor declarate în cererea de plată survenită în perioada de angajament
- 12 Să facă dovada certificatului de conformitate sau master certificatului pentru cei care solicită pachet 5 agricultură ecologică, până la data de 15 octombrie 2011

Solicitanții care depun cerere unică de plată pentru prima dată trebuie să verifice dacă terenurile agricole pe care le utilizează se află în unitățile administrativ-teritoriale (UAT) eligibile. Această verificare se poate face la: sediul centrelor locale și județene APIA; primării, Direcțiile Agricole Județene, pe site-ul MADR, în PNDR 2007-2013 (anexa 4B2).

Cererile de sprijin se depun la Centrele Județene / Locale ale APIA, se aplică „bifele” în câmpul de pe cerere corespunzător măsurii, se semnează angajamentul, iar în declarația de suprafață, în dreptul parcelelor pentru care se solicită plata pentru agro-mediu, trebuie aplicat codul pachetului de agro-mediu solicitat.

## II 6. Documente care se prezintă la depunerea cererii

**II 6.1 Fermierii persoane fizice** se vor prezenta la depunerea cererii cu: CI / BI / pașaport, dovadă cont bancar activ, În cazul în care fermierul este administratorul numit al unei forme de asociere simplă (fără personalitate juridică), conform Legii nr. 36/1991, modificată prin



Legea nr. 139/2007, acesta prezintă și contractul de societate al formei simple de asociere fără personalitate juridică.

## II 6.2 Fermierii persoane juridice vor prezenta, după caz:

- ✓ actul de identitate al administratorului/reprezentantului desemnat-CI / BI;
- ✓ adeverința de la banca la care are deschis contul bancar activ (această adeverință se depune în cazul în care: contul bancar nu mai corespunde cu cel din campania precedentă, nu mai este activ sau când fermierul depune cererea de plată pentru prima dată în campania 2011 – este fermier nou);
- ✓ copia actelor care dovedesc forma de organizare și numirea / desemnarea administratorului / reprezentantului (de ex. Hotărârea Adunării Generale, Actul constitutiv și/sau Statutul și/sau Acordul de constituire, etc.);
- ✓ copia documentelor care dovedesc înregistrarea fiscală (de ex. certificatul de înregistrare de la Registrul Comerțului, certificatul de înscriere în Registrul asociațiilor și fundațiilor, actul pentru codul fiscal, etc.);
- ✓ Pentru pășunile comunale utilizate de către asociații, fundații, cooperative, obști și composesorate, etc. se completează și se depune Declarația - prin care membrii sunt de acord ca administratorul lor desemnat să depună la A.P.I.A. cererea de plată pentru schemele de sprijin pe suprafață în campania 2011 în numele membrilor asociației și că nu depun cereri de plată în nume propriu pentru suprafețele pentru care a aplicat asociația (pentru pasunile utilizate și aflate în proprietatea lor, asociațiile, fundațiile, cooperativele, obștile și composesoratele, etc. nu se completează Declarația susmenționată).
- ✓ Consiliile locale depun Declarația de eligibilitate la formularul tip de cerere de plată pentru anul 2011 pentru suprafețele pentru care se solicită sprijin și pentru care nu au fost încheiate contracte de concesiune, arendă, închiriere, etc., pe care Consiliul local desfășoară activitate agricolă. Anexa nr. 1 va fi însoțită de Hotărârea Consiliului Local în original care stabilește suprafețele pentru care se depune cererea, precizându-se dacă pentru aceste suprafețe nu au existat/au existat, dar nu au fost conforme, solicitări de arendare, concesiune, închiriere, folosință gratuită. O copie a acestei Hotărâri rămâne la dosarul cererii unice de plată. În plus Consiliile locale vor depune și documentele solicitate conform ordinului MADR 67/2011 pentru modificarea și completarea ordinului 246/2008
- ✓ Fermierii care solicită sprijin pentru suprafețele de pășuni comunale utilizate pe baza unor contracte de concesiune / închiriere / arendare încheiate cu C.L. depun Declarație de eligibilitate - Anexa nr. 2 a Formularului de cerere pentru 2011. Fermierii vor prezenta și copia contractului de concesiune, de arendă, închiriere, etc. care stă la baza dreptului de utilizare a pășunii. În cazul în care contractele sunt încheiate anterior intrării în vigoare a Ordinului MAPDR/MAI nr. 541/2009 (29 septembrie 2009) și nu sunt conforme anexei la actul normativ menționat, fermierii trebuie să prezinte și dovada eliberată de Consiliul local, din care să reiasă utilizarea pășunii în baza UVM/ha minime stabilită.
- ✓ Fermierii care utilizează apă pentru irigații depun documentele care dovedesc dreptul de utilizare a apei pentru irigații.
- ✓ În situația în care fermierii declară în cereri că utilizează suprafețe mai mari față de suprafața determinată în campania anterioară trebuie să prezinte documentele doveditoare ale dreptului de utilizare (contract prin care a arendat suprafața suplimentară, contract de vânzare-cumpărare, etc.).



- ✓ În cazul accesării pachetului 5 agricultură ecologică trebuie anexate următoarele documente și constituie condiție de eligibilitate pentru acest pachet:
- Copia contractului încheiat între organismul de inspecție și certificare și beneficiar pentru inspecție și certificare în agricultura ecologică,
  - Copia fișei de înregistrare la DADR a beneficiarului în agricultura ecologică
  - Copia certificatului de conformitate sau master certificat împreună cu anexa pentru pachetul 5.

Copiile documentelor menționate anterior și declarațiile pe propria răspundere în original se păstrează la dosarul cererii unice de plată a fermierului. Documentele prezentate de fermier sunt originale, funcționarii APIA confirmând, cu înscrisul „conform cu originalul”, datând și semnând copiile care vor fi depuse la dosar.

În cazul în care fermierii sunt reprezentați la depunerea cererii de către un împuternicit, acesta va prezenta *documentul de împuternicire valid (procura notarială de împuternicire pentru persoanele fizice și delegația de împuternicire pentru persoanele juridice) și copia sa după CI/BI*. De asemenea, se va atașa la dosarul cererii și *copia după CI/BI a titularului de cerere*. **Împuternicitul înlocuiește titularul doar în scopul și pentru perioada pentru care a fost emisă împuternicirea.**

Fermierii trebuie să prezinte la cererea reprezentanților APIA documentele care dovedesc dreptul de folosință și să poată face dovada că utilizează terenul pentru care s-a depus cererea. **Fermierii nu pot prezenta titluri de proprietate care aparțin altor persoane și pentru care nu au drept de folosință reglementat legal asupra terenului agricol.** În cazul **utilizării în comun a pășunilor comunale**, dreptul de utilizare al fermierilor este dat de **încheierea unui contract de pășunat** între fermieri și administratorii pășunilor comunale. **Consiliile locale pot da spre folosință pășunile comunale nu numai prin contract de concesiune, Ordinul MADR 541/210/2009 reglementează condițiile pe care trebuie să le îndeplinească utilizatorii de pajiști care încheie contracte de concesiune, dar nu interzice atribuirea spre folosință a pajiștilor comunale prin încheierea altor tipuri de contracte (cele menționate anterior).**

Pentru pachetul 5 fermierii depun documentul doveditor privind „certificarea terenurilor agricole în sistem ecologic de către un organism de inspecție și certificare autorizat, în conformitate cu Regulamentul 834/2007 (cu modificările ulterioare)”

## II 7. Cerințele minime din legislația națională ce trebuie respectate pe toată exploatarea

Cod cerință	Cerința minimă
1	Este permisă utilizarea numai a acelor produse de protecție a plantelor care au fost autorizate pentru vânzare și numai în conformitate cu instrucțiunile de utilizare
2	Persoanele care folosesc produsele de protecție a plantelor trebuie să fie calificate (să aibă o atestare profesională).



3	Persoanele care folosesc produsele de protecție a plantelor clasificate ca având "toxicitate ridicată" sau ca "toxice" trebuie să fie înregistrate la serviciul special din cadrul poliției județene din raza de activitate. De asemenea, trebuie să fie înregistrate la unitatea sanitar-veterinară sau la inspectoratul județean pentru siguranța muncii.
4	Folosirea produselor de protecție a plantelor poate fi realizată doar pentru scopul în care aceste produse au fost omologate doar conform instrucțiunilor de utilizare.
5	Tratamentele cu produse de protecție a plantelor nu sunt permise în zonele de protecție a apelor, în zonele protejate, în zonele de protecție sanitară, zonele de protecție ecologică, precum și în alte zone protejate stabilite de autoritățile competente.
6	Îngrășămintele naturale aplicate nu pot conține mai mult de 170 kg de azot (N) ca ingredient pur pe 1 ha de teren agricol.
7	Fermierii trebuie să respecte perioadele în care aplicarea fertilizatorilor este interzisă.
8	Aplicarea îngrășămintelor pe terenurile cu pante abrupte trebuie realizată prin încorporarea îngrășămintelor în sol și luarea în considerare a condițiilor meteorologice.
9	Nici un tip de îngrășământ nu poate fi aplicat pe terenuri acoperite de zăpadă, pe terenuri cu apă în exces sau pe terenuri înghețate.
10	Nu vor fi folosiți fertilizatori în apropierea resurselor de apă în conformitate cu următoarele indicații: Fertilizator solid – nu mai aproape de 6 m de apă. Fertilizator lichid – nu mai aproape de 30 m de apă. În apropierea stațiilor de captare a apei potabile, nu va fi folosit nici un tip de fertilizator la o distanță mai mică de 100 m față de stația de captare a apei.
11	Fermierii trebuie să se asigure că îngrășămintele sunt distribuite uniform.
12	Fermierii trebuie să urmeze un plan de fertilizare.
13	Interzicerea folosirii fertilizatorilor neautorizați pentru vânzare.

Cerințele minime se controlează împreună cu controlul GAEC pentru fermierii care au angajamente de agro-mediu. Cerințele minime trebuie respectate de către fermieri pe toată suprafața exploatației.

Pentru fermierii care au solicitat pachetele nr. 1, 2 și 3 sunt obligatoriu de respectat toate cerințele minime prezentate în tabelul anterior, iar pentru pachetul nr. 4 sunt relevante cerințele minime începând cu nr. 6 până la nr. 13. Pentru fermierii care au solicitat pachetul 5 sunt relevante cerințele minime 1,6,7,12,13.

**Nerespectarea acestor cerințe atrage după sine sancționarea fermierului, sancționare care poate ajunge, prin repetare sau dacă se constată că cerința a fost încălcată în mod deliberat, până la excluderea de la plată a întregii măsuri atât pe campania în curs cât și pe campania următoare.**

## II 8. Ce reprezintă Bunele Condiții Agricole și de Mediu (GAEC)



## Bunele Condiții Agricole și de Mediu (GAEC)

Plățile de agro-mediu sunt condiționate și de respectarea bunelor condiții agricole și de mediu pe suprafața întregii exploatații, care sunt enunțate în legislația națională prin Ordinul MADR 30/147 – 2010, pentru definirea GAEC, după cum urmează:

### **I. Standarde pentru evitarea eroziunii solului:**

GAEC 1. Pe timpul iernii, terenul arabil trebuie să fie acoperit cu culturi de toamnă și/sau să rămână nelucrat după recoltare pe cel puțin 20% din suprafața arabilă totală a fermei.

GAEC 2. Lucrările solului pe terenul arabil cu panta mai mare de 12%, cultivat cu plante prășitoare, se efectuează de-a lungul curbelor de nivel.

GAEC 3. Se mențin terasele existente pe terenul agricol la data de 1 ianuarie 2007.

### **II. Standarde pentru menținerea conținutului optim de materie organică în sol, prin aplicarea unor practici agricole corespunzătoare:**

GAEC 4. Floarea-soarelui nu se cultivă pe aceeași parcelă mai mult de 2 ani consecutivi

GAEC 5. Nu este permisă arderea miriștilor și a resturilor vegetale pe terenul arabil

### **III. Standarde pentru menținerea structurii solului:**

GAEC 6 - Nu este permisă efectuarea lucrării de arat în condiții de umiditate excesivă a solului.

### **IV. Standarde pentru menținerea unui nivel minim de întreținere a terenurilor agricole:**

GAEC 7. Întreținerea pajiștilor permanente, prin asigurarea unui nivel minim de pășunat sau prin cosirea lor cel puțin o dată pe an

GAEC 8. Nu este permisă arderea vegetației uscate a pajiștilor permanente

GAEC 9. Nu este permisă tăierea arborilor solitari și/sau a grupurilor de arbori de pe terenurile agricole

GAEC 10. Evitarea instalării vegetației nedorite pe terenurile agricole, inclusiv pe terenurile care nu sunt folosite în scopul producției.

### **V. Standarde pentru menținerea suprafeței existente de pajiști permanente:**

GAEC 11 Respectarea normelor legale privind utilizarea apei pentru irigații în agricultură

Fermierul are obligația să respecte condițiile GAEC pe **întreg terenul fermei**, atât pentru parcelele eligibile cât și pentru cele neeligibile pe care le declară în cererea de plată.

Constatarea de către personalul APIA, în cadrul controalelor administrative sau a controalelor efectuate pe teren, a nerespectării unor condiții de eligibilitate sau a unor cerințe minime sau cerințe specifice atrage după sine, în funcție de neglijență, intenție, repetiție, ampoare, gravitate, și persistență, aplicarea unor reduceri sau excluderi de la plată a fermierilor.

## II 9. Cerințele specifice fiecărui pachet

**II 9.1. Pachetul 1: Pajiști cu Înaltă Valoare Naturală – 124 Euro/an/hectar** (este aplicabil în 1038 unități administrativ teritoriale). Pentru a primi plăți prin pachetul 1, fermierii utilizatori de pajiști (pășuni și fânețe) trebuie să respecte următoarele cerințe:

✓ utilizarea fertilizanților chimici este interzisă,

- ✓ utilizarea tradițională a gunoiului de grajd este permisă până în echivalentul a maxim 30 kg. N s.a./ha,
- ✓ utilizarea pesticidelor este interzisă,
- ✓ cositul poate începe doar după data de 1 iulie,
- ✓ masa vegetală cosită trebuie adunată de pe suprafața pajiștii nu mai târziu de două săptămâni de la efectuarea cositului,
- ✓ pășunatul se efectuează cu maxim 1 UVM pe hectar,
- ✓ pășunile inundate nu vor fi pășunate mai devreme de două săptămâni de la retragerea apelor,
- ✓ este interzis aratul sau discuitul pajiștilor aflate sub angajament,
- ✓ nu vor fi realizate însămânțări de suprafață sau supraînsămânțări. Se pot face însămânțări cu specii din flora locală doar în cazurile când anumite porțiuni de pajiște degradează sau sunt afectate accidental.

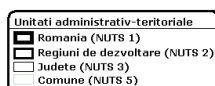

## HNV Romania

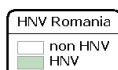
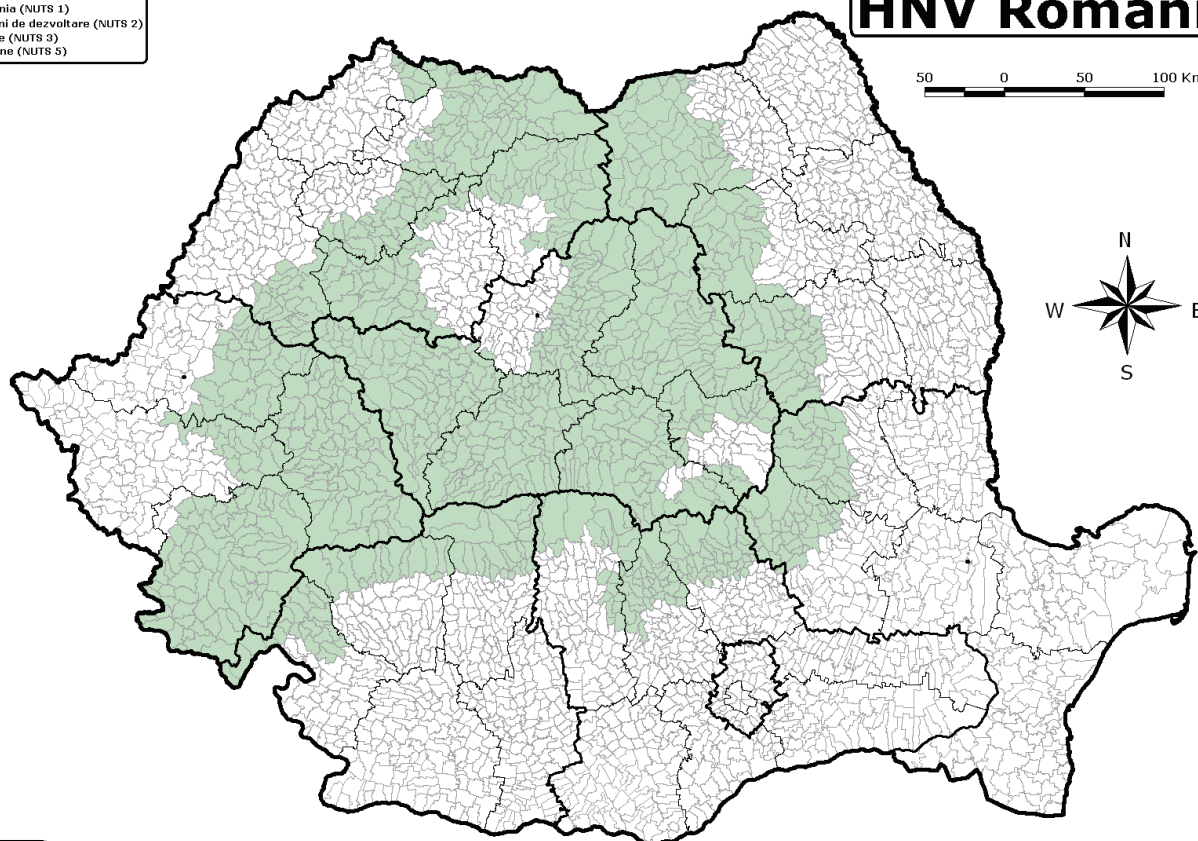

Sursa: MADR - DGDR - AM PNDR  
date: DG Agri - GIS Team; CLC 2000

**II 9.2.Pachetul 2: Practici agricole tradiționale – 58 Euro/an/hectar** (este aplicabil în aceleași unități administrativ teritoriale ca și pachetul 1). Acest pachet se poate aplica numai suplimentar primului pachet. Lucrările cu utilaje mecanizate nu sunt permise pe suprafața pajiștilor aflate sub angajament cu excepția celor operate cu forță animală. Pe suprafețele de pajiști se poate folosi orice metoda de întreținere prin utilizare (cosit/pășunat/mixt).

Cei 58 de Euro acordați în cadrul acestui pachet se cumulează celor 124 de la pachetul 1 ajungându-se la o plată totală de 182 Euro/an/hectar.

**II 9.3 Pachetul 3 Pajiști Importante Pentru Păsări** este un pachet pilot care își propune să introducă în România viitoarele plăți pentru speciile și habitatele protejate la nivel european prin intermediul rețelei Natura 2000. Cele două variante pentru care se poate aplica în cadrul acestui pachet sunt **Varianta 3.1 – Crex Crex (209 Euro/an/hectar)** și **Varianta 3.2 – Lanius minor, Falco vespertinus (101 Euro/an/hectar)**, fiind eligibile 154 unități administrativ teritoriale.

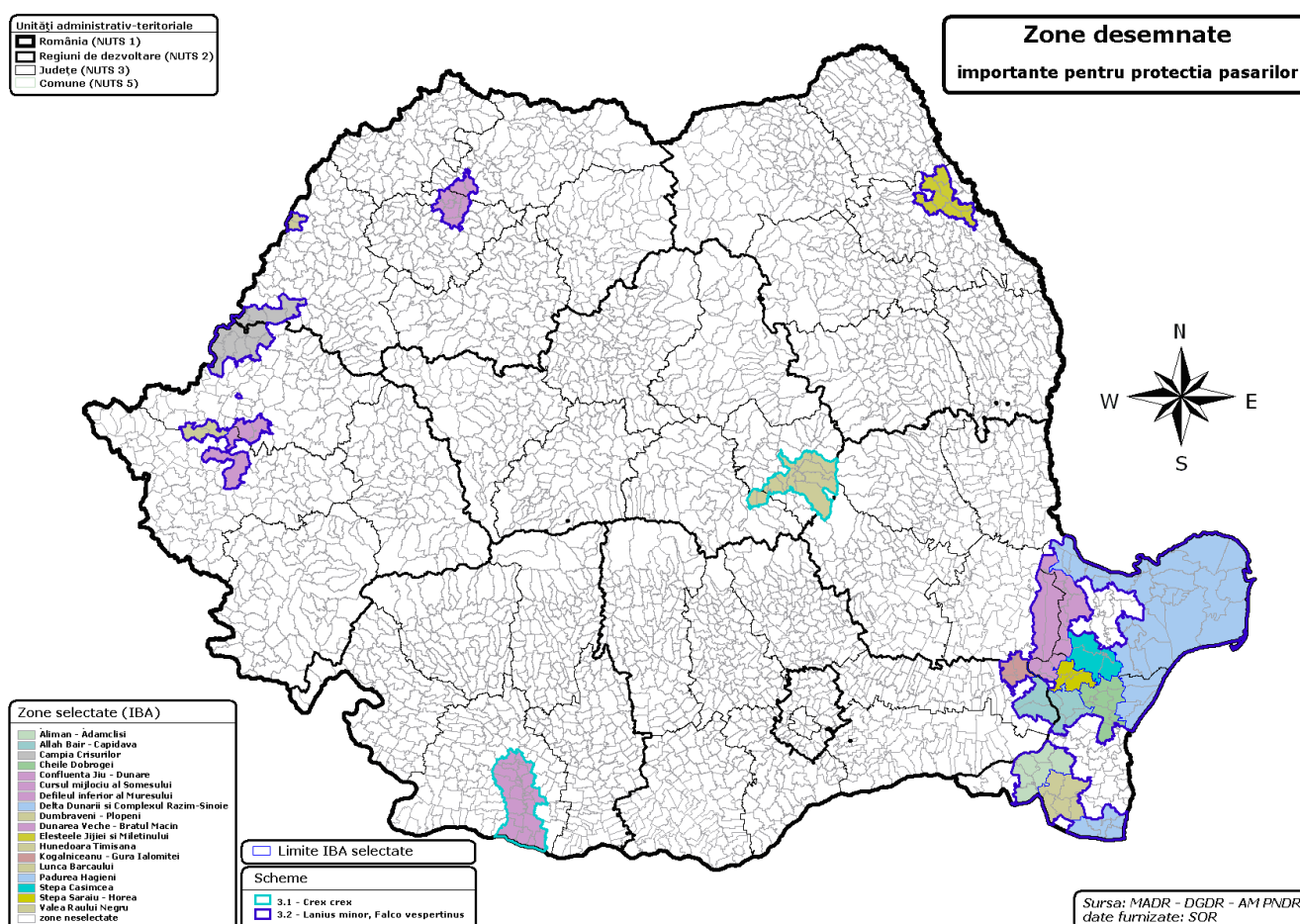

### Cerințele pentru **Varianta 3.1 – Crex Crex**:

- ✓ Utilizarea fertilizanților este interzisă.
- ✓ Utilizarea pesticidelor este interzisă.
- ✓ Cositul se poate efectua doar după data de 31 iulie.
- ✓ Cositul se va realiza dinspre interiorul parcelei spre exteriorul acesteia.
- ✓ O bandă necosită, lată de 3 metri, va fi lăsată pe marginile fiecărei parcele. Această bandă poate fi cosită după data de 1 septembrie.
- ✓ Masa vegetală cosită trebuie adunată de pe suprafața pajiștii nu mai târziu de două săptămâni de la efectuarea cositului.
- ✓ Pășunatul se va efectua cu maximum 0,7 UVM pe hectar.



- ✓ Pășunile inundate nu vor fi pășunate mai devreme de două săptămâni de la retragerea apelor.
- ✓ Este interzis aratul sau discuitul pajiștilor aflate sub angajament.
- ✓ Nu vor fi realizate însămânțări de suprafață sau supraînsămânțări. Se pot face însămânțări cu specii din flora locală doar în cazurile când anumite porțiuni de pajiște se degradează sau sunt afectate accidental.
- ✓ Lucrările cu utilaje mecanizate nu sunt permise pe suprafața pajiștilor aflate sub angajament, cu excepția celor operate cu forță animală

### Cerințele pentru **Varianta 3.2 – Lanius minor, Falco vespertinus**

- ✓ Utilizarea fertilizanților este interzisă.
- ✓ Utilizarea pesticidelor este interzisă.
- ✓ Cositul trebuie efectuat cel mai târziu până la data de 1 iulie.
- ✓ Cositul se va efectua în etape.
- ✓ O bandă necosită, lată de 3 metri, va fi lăsată pe marginile fiecărei parcele. Această bandă poate fi cosită după data de 1 septembrie.
- ✓ Masa vegetală cosită trebuie adunată de pe suprafața pajiștii nu mai târziu de două săptămâni de la efectuarea cositului.
- ✓ Pășunatul se va efectua cu maximum 1 UVM pe hectar.
- ✓ Pășunile inundate nu vor fi pășunate mai devreme de două săptămâni de la retragerea apelor.
- ✓ Este interzis aratul sau discuitul pajiștilor aflate sub angajament.
- ✓ Nu vor fi realizate însămânțări de suprafață sau supraînsămânțări. Se pot face însămânțări cu specii din flora locală doar în cazurile când anumite porțiuni de pajiște se degradează sau sunt afectate accidental.
- ✓ Lucrările cu utilaje mecanizate nu sunt permise pe suprafața pajiștilor aflate sub angajament cu excepția celor operate cu forță animală.

### **II 9.4. Pachetul 4 Culturi verzi – 130 Euro/an/hectar (acest pachet este aplicabil pentru terenul arabil la nivelul întregii țări)**

- ✓ Semănarea culturilor verzi trebuie realizată în perioada 01 august – 30 septembrie .  
Plantele ce pot fi utilizate ca și culturi verzi sunt: mazărea, mazăricea, rapița, muștarul, lupinul, sulfina;
- ✓ Doar fertilizanții organici pot fi utilizați înaintea înființării culturilor verzi. Utilizarea fertilizanților chimici pentru culturile verzi este interzisă;
- ✓ Biomasa formată trebuie să fie incorporată în sol în perioada 15 februarie - 31 martie.  
Lucrările agricole necesare pentru următoarea cultură pot începe doar după ce s-a realizat această acțiune;
- ✓ Nu este permis aratul pajiștilor existente în fermă pe toată durata angajamentului;
- ✓ Aplicații pot schimba anual suprafața pentru care aplică acest pachet cu alte suprafețe localizate în cadrul aceleiași ferme, dar cu condiția menținerii valorii de suprafață angajată în cadrul acestui pachet în primul an de angajament.

Cerința cuprinsă în GAEC specifică faptul că: „pe timpul iernii terenul arabil trebuie să fie acoperit cu, culturi de toamnă sau să fie lăsat nelucrat pe cel puțin 20% din suprafața de



teren arabil a fermei”. Pentru a se evita orice suprapunere cu acest GAEC acest pachet se poate aplica pe maximum 80% din suprafața de teren arabil aparținând unei ferme.

**ATENȚIE ! Suprafețele unde se respectă standardul GAEC 1 nu sunt considerate ca suprafețe pe care s-au respectat cerințele Pachetului 4.**

În condițiile în care un fermier a solicitat Pachetul 4 pe o parte din suprafața de teren arabil a exploatației, pentru a primi plată compensatorie aferentă acestei suprafețe trebuie să asigure respectarea GAEC1 pe o altă suprafață de teren arabil existentă în fermă. Nu va primi plată pe întreaga suprafață semănată cu Pachet 4, dacă nu va avea asigurată respectarea GAEC1 pe alte suprafețe de teren arabil existente în fermă. Așadar, suprafața care face obiectul pachetului 4 trebuie să fie diferită de cea pe care este obligatorie respectarea GAEC1.

**„Aplicanții pot schimba anual suprafața pentru care aplică pachetul 4 cu alte suprafețe localizate în cadrul aceleiași ferme, dar cu condiția menținerii suprafeței declarate în primul an de angajament.”**

Beneficiarii pachetului 4 – Culturi verzi care înființează cultura pe alta parcelă decât cea indicată în cererea unică de plată în anul în curs au obligația de a anunța APIA de aceste modificări până la data de 30 septembrie. În situația în care fermierii nu anunța APIA în termenul stabilit aceștia vor fi excluși de la plată pentru suprafața respectivă.

Având în vedere faptul că prin PNDR s-a dat posibilitatea efectuării rotației culturilor pentru P4 – culturi verzi, începând cu campania 2010 fermierul poate accesa P4 pe o parte din parcelă respectând următoarea regulă: partea de parcelă pe care se accesează P4 se scoate din parcela inițială și devine parcelă de sine stătătoare, cu număr nou imediat următor ultimei parcele solicitate.

*Exemplu: dacă avem o suprafață de 10 ha pentru SAPS/CNDP1, iar culturi verzi se vor cultiva numai pe 5 ha, suprafața solicitată pentru cele 5 ha aferente pachetului 4 va constitui o altă parcelă.*

*În Campania 2011 dacă nu se mai pastrează aceeași parcelă din Campania 2010 pentru pachetul 4 se va proceda conform exemplului de mai jos.*

*Exemplu:*

*În campania 2009 fermierul deține o exploatație formată numai din 3 parcele din care parcela*

*1 a = 5ha*

*2a = 10ha*

*3a = 9ha*

*În campania 2010 pe parcela 2a se accesează pachet 4 agromediu doar pe 4ha; în această situație parcela 2a se divide astfel: parcela 2a = 6ha fără pachet 4 și se declară o nouă parcelă 4a = 4ha și pachet 4*

*În campania 2011 fermierul accesează pachetul 4 pe o parte din parcela 3a. Parcela 2a și 4a se comasează devenind o singură parcelă 2a de 10ha. Parcela 3a se divide în 3 a=5ha și 5a =4ha cu pachet 4.*

În cazul în care fermierul nu poate să încorporeze în sol în perioada 15 februarie – 31 martie, biomasa formată, datorită zapezii sau bălțirii apei, acesta are obligația de a



notifica APIA de acest fapt până la data de 31 martie și va încorpora biomasa imediat ce factorii climatici îi vor permite, dar nu mai târziu de **15 aprilie**. După încorporarea biomasei în sol fermierul va notifica APIA de efectuarea acestei lucrări, iar APIA va controla efectuarea lucrării. În caz de nerespectare, în baza raportului de control pe teren fermierul va fi sancționat. .

**II 9.5. Pachetul 5 agricultură ecologică** se acordă pentru terenul arabil, vii și livezi

Plățile pentru angajamentele încheiate în cadrul acestui pachet vizează terenurile agricole certificate în agricultura ecologică, existând următoarele variante/sub-pachete:

<b>Varianta 5.1 Culturi agricole pe terenuri arabile (inclusiv plante de nutreț)</b>
<b>Varianta 5.2 Legume (inclusiv ciuperci și cartofi)</b>
<b>Varianta 5.3 Livezi</b>
<b>Varianta 5.4 Vii</b>
<b>Varianta 5.5 Plante medicinale și aromatice</b>

Variantele pentru pachetul 5 nu pot fi combinate între ele pe aceleași parcele de teren.

### **Cerințe de management**

Terenurile agricole pentru care se încheie angajamente trebuie să fie înregistrate ca terenuri certificate în sistem ecologic de către un organism de inspecție și certificare autorizat, în conformitate cu Regulamentul 834/2007 (cu modificările ulterioare). Suprafețele pentru care se încheie angajamente în cadrul acestui pachet trebuie să continue să fie înregistrate de către un organism de inspecție și certificare pe toată perioada angajamentului și să continue să fie utilizat conform metodelor de producție ecologice în conformitate cu legislația națională relevantă și cu Regulamentul CE Nr. 834/2007 și regulamentele care îl amendează.

Nu este permis aratul pajiștilor existente în fermă pe toată durata angajamentului. Această cerință se aplică la toate parcelele agricole utilizate ca pajiști permanente, inclusiv cele care nu fac obiectul unui angajament de agro-mediu.

**Nerespectarea cerințelor specifice pachetelor de agro-mediu atrage după sine sancționarea fermierului, sancționare care poate ajunge, prin repetare sau dacă se constată că cerința a fost încălcată în mod deliberat, până la excluderea de la plată a întregii măsuri atât pe campania în curs cât și pe campania următoare.**

Pachetul 4 poate fi combinat pe aceeași suprafață de teren arabil cu variantele 5.1-culturi agricole pe teren arabil (inclusiv plante de nutreț) sau 5.2 legume(inclusiv ciuperci și cartofi), ale pachetului 5 – agricultură ecologică. La accesarea celor două pachete pe aceeași suprafață, **parcelele cu pachet 5 nu se poate diviza în subparcelele.**

**II 10.Ce înseamnă evidența activităților agricole desfășurate la nivelul exploatației corelate cu implementarea cerințelor specifice de agro-mediu ?**



**FERMIERII TREBUIE SĂ COMPLETEZE CAIETUL DE AGRO-MEDIU PENTRU FIECARE AN DE ANGAJAMENT ȘI PENTRU FIECARE PARCELĂ.**

### CONVERSIA GUNOIULUI DE GRAJD ÎN AZOT SUBSTANȚĂ ACTIVĂ

**Pentru a putea calcula dacă ați aplicat o cantitate corespunzătoare cu cerințele impuse de acest pachet vă prezentăm compoziția chimică a gunoiului de grajd de diferite proveniențe:**

Tipul de gunoi	Compoziția chimică (% din masa proaspătă)		
	Azot (N)	Apă	Materii organice
Gunoi de cabaline	<b>0,58</b>	71	25
Gunoi de bovine	<b>0,45</b>	77	20
Gunoi de ovine	<b>0,83</b>	64	31
Gunoi fermentat 3-4 luni	<b>0,55</b>	77	17
Gunoi fermentat complet (mranită)	<b>0,98</b>	79	14

*Exemplu: fiecare 1000 Kg gunoi fermentat 3-4 luni conține aproximativ 5 Kg N s.a.*

**Doza maximă care poate fi aplicată este prezentată în tabelul următor:**

Tipul de gunoi de grajd	Tone maxime aplicabile pe hectar pentru limita de 30 Kg N s.a./ha
Gunoi de cabaline	<b>5.16</b>
Gunoi de bovine	<b>6.67</b>
Gunoi de ovine	<b>3.60</b>
Gunoi fermentat 3-4 luni	<b>5.45</b>
Gunoi fermentat complet (mranită)	<b>3.00</b>

Fiecare fermier solicitant de plată pentru agro-mediu trebuie să respecte cerința referitoare la încărcatura sau numărul de animale ce revin la un hectar de pășune.

#### Ce înseamnă UVM?

UVM/ha reprezintă numărul maxim de animale aflate la pășunat raportat la suma parcelor (de pășune / fâneață / utilizare mixtă) la nivel de exploatare de-a lungul unei perioade de pășunat. În baza datelor preluate din Registrul Animalelor, după calculul numărului mediu de animale pentru fiecare categorie în parte pentru fiecare fermier, se realizează conversia acestora în unitati vită mare.



Această conversie se realizează în baza tabelului următor (conform Regulamentului (CE) nr. 1974/2006 al Comisiei din 15 decembrie 2006

### TABELUL DE CONVERSIE A ANIMALELOR ÎN UNITATE VITĂ MARE (UVM)

Tauri, vaci și alte bovine de mai mult de doi ani, ecvidee de mai mult de șase luni	1,0 UVM
Bovine între șase luni și doi ani	0,6 UVM
Bovine de mai puțin de șase luni	0,4 UVM
Ovine	0,15 UVM
Caprine	0,15 UVM
Scroafe reproducătoare > 50 kg	0,5 UVM
Alte porcine	0,3 UVM

Pentru a **calcula încărcătura de animale** pe hectar se va proceda astfel:

Se înmulțește numărul de animale pe care le deține fermierul cu coeficientul prezentat în tabelul anterior iar produsul se împarte la numărul de hectare de teren utilizat ca pajiște permanentă . (de pășune / fâneață / utilizare mixtă)

Exemplu: 10 ovine \* 0.15=1,5 UVM. Pentru a putea respecta cerința conform căreia maximul admis este de 1 UVM/ha, fermierul trebuie să dețină pentru cele 10 ovine o suprafață de minim 1,5 ha.

În cazul depășirii încărcăturii de animale specificată în fișa măsurii corespunzătoare fiecărui pachet, fermierul va trebui să facă dovada repartizării animalelor pe suprafața de pășunat. **Această dovadă constă într-o declarație pe proprie răspundere** asupra efectivului de animale deținut, repartizarea acestora pe suprafața de **pajiște permanentă** și la modul de utilizare al gunoiiului de grajd, care rezultă de la animalele care depășesc încărcătura maximă admisă de UVM/ha pentru plata de agromediu.

**In cazul în care fermierul face dovada repartizării corecte a efectivului de animale pe parcelele de pajiște permanentă, conform tabelului de conversie UVM/ha, fermierul nu va fi sancționat.**

In cazul în care un fermier deține suprafețe de pajisti, dar **nu deține animale**, fermierul poate depune solicitare pentru unul din pachetele de agromediu, cu condiția de a respecta cerința specifică impusă de măsură, referitoare la data începerii cositului și termenul de strângere a masei vegetale.

**La evaluarea măsurilor specifice/minime pentru agromediu trebuie să avem în vedere următoarele: Este admisă și numai posibilitatea cosirii pășunilor cu respectarea**



**condițiilor de cosire și adunare a fânului. Incărcătura UVM/ha se calculează la nivelul suprafeței totale de pajiști existente în exploatație.**

## CAPITOLUL III

### TRANSFERUL PENTRU SUPRAFEȚELE AFLATE SUB ANGAJAMENT.

- Pentru beneficiarii măsurii 214 "Plăți de agromediu", în cazul pierderii dreptului de utilizare prin transferul suprafeței care face obiectul angajamentului, sau a unei părți a acesteia, fermierul va proceda diferit, după cum urmează:
  - a)** nu returnează plățile primite, în situația în care noul utilizator al suprafeței în cauză **acceptă** să preia angajamentul existent;
  - b)** returnează plățile efectuate până la acea dată pentru respectiva suprafață, în situația în care noul utilizator **nu acceptă** preluarea angajamentului existent.
- În cazul pachetelor 1, 2, 3 și 5 se poate efectua transfer parțial, adică la nivel de parcelă/subparcela.
- În cazul pachetului 4 – Culturi verzi, se acceptă, doar transferul total al angajamentului aferent suprafeței care face obiectul acestui pachet cu obligația ca fermierul care preia angajamentul să se asigure că în urma transferului poate asigura pe suprafața de teren arabil pe care o deține la nivel de exploatație respectarea cerinței GAEC 1 și menținerea suprafeței de P 4 preluat prin transfer.

**Atenție! Dacă nu se respectă cerința de a avea suprafața de teren pe care trebuie respectat GAEC1 fermierul care preia angajamentul va fi sancționat pentru nerespectarea angajamentului.**

***Exemplu: suprafața totală a pachetului 4 ce urmează a fi transferată este de 80 ha. În acest caz fermierul care preia trebuie să dețină cel puțin 20 ha teren arabil fără pachet 4 care reprezintă suprafața de teren pentru GAEC1 ce trebuie respectată. Dacă deține o suprafață mai mică (ex: 10ha) pachetul 4 se consideră respectat doar pe suprafața de 72 ha (80% x 90ha). În această situație suma aferentă suprafeței de 8ha de pachet 4 nerespectată va fi recuperată de la fermierul care preia angajamentul.***

- Angajamentul de agromediu se poate transfera și odată cu întreaga exploatație. În cazul în care fermierul care preia exploatația prin transfer refuză continuarea obligațiilor ce decurg din angajamentul/angajamentele asumat/asumate inițial pentru 5 ani de fermierul care a cedat exploatația, acesta din urmă trebuie să returneze suma acordată în anul precedent/anii precedenți conform art.44, alin.1 din Regulamentul CE nr.1974/2006 și art.17 din HG nr.224/2008.
- În cazul transferului de angajament, fermierii semnează o **declarație** privind transmiterea/preluarea dreptului de proprietate/folosință asupra unei/unor parcele din declarația de suprafață pentru care s-au solicitat plăți de agromediu (ANEXA 33).



Acest document poate fi înregistrat până la data de **10 iunie 2011 inclusiv**. Incepând cu **11 iunie 2011**, documentul este considerat **inadmisibil, parcelele în cauză figurând ca netransferate și având ca efect inchiderea angajamentului pentru nerespectare, și recuperare sume necuvenite din anii anteriori pentru fermierul care a cedat.**

- Conform Anexei 33 fermierul care preia angajamentul se angajează să preia dreptul de proprietate/folosință asupra unei/unor parcele care face obiectul declarației, împreună cu plățile de agromediu și toate angajamentele aferente campaniei curente. Fermierul care preia angajamentul declară de asemenea, că și-a însușit și cunoaște angajamentele generale și specifice plăților de agromediu, prevăzute în anexa atașată declarației, și preia și obligațiile ce revin din perioada de angajament anterioară momentului preluării.

**ATENȚIE! În cazul în care după efectuarea transferului se constată nerespectări ale angajamentului care necesită recuperarea sumelor primite în anii anteriori, aceste sume vor fi recuperate de la fermierul care a preluat angajamentul**

- Transferul **total** de exploatație se poate realiza oricând, până la momentul emiterii deciziei de plată, acesta trebuind să fie anunțat în scris la APIA în termen de 10 (zece) zile lucrătoare de la producerea lui.
- **În cazul în care fermierul care a preluat un angajament de agromediu prin transfer odata cu preluarea angajamentului să preia de la cedent și caietul de agromediu completat de la începutul angajamentului .**
- În cazul în care fermierul care a preluat un angajament de agromediu, dar deținea și un angajament propriu, cele două angajamentele vor continua să se deruleze distinct.

## CAPITOLUL IV

### CAZURILE DE FORȚĂ MAJORĂ ȘI CIRCUMSTANȚE EXCEPȚIONALE

În conformitate cu art. 31 din *Regulamentul CE nr. 73/2009* sunt considerate cazuri de forță majoră sau circumstanțe excepționale:

- ✓ -decesul fermierului;
- ✓ -incapacitatea profesională de lungă durată a agricultorului;
- ✓ -o catastrofă naturală de proporții care afectează grav suprafețele agricole ale exploatației.
- ✓ exproprierea unei părți importante a exploatației, dacă aceasta nu a fost previzionată la data la care angajamentul a fost semnat-

*Fermierul nu este sancționat pentru depunerea cu întârziere a cererii unice de plată pe suprafață, a modificărilor și a documentelor aferente acestora, a nerespectării angajamentului, în cazurile de forță majoră și circumstanțe excepționale, dacă anunță în termen APIA și prezintă actele doveditoare.*

Cazurile de forță majoră sau circumstanțele excepționale trebuie anunțate în scris, printr-o declarație - *Înștiințare* și actele de constatare/doveditoare ale fenomenului invocat trebuie să



fie transmise Centrelor Județene/Centrelor Locale/Municipiul București APIA, în termen de 10 (zece) zile lucrătoare de la data la care fermierul este în măsură să facă aceasta, conform art. 75(2) din Regulament CE 1122/2009 (în termen de 10 zile lucrătoare de la data obținerii documentelor doveditoare); anunțarea cazului de deces se face în termen de 10 (zece) zile lucrătoare de la data emiterii certificatului de deces, conform Ordinului MADR nr. 723/2007.

## CAPITOLUL V

### CLAUZA DE REVIZUIRE

„O clauză de revizuire este necesară pentru angajamentele de agro-mediu pentru a asigura ajustarea acestora în cazul amendării standardelor obligatorii relevante sau a cerintelor, stabilite în conformitate cu art. 5 și 6 ale *Regulamentului Consiliului (CE) nr. 73/2009* și cu anexele sale II și III, și totodată pentru cerințele minime pentru fertilizanti și produse folosite pentru protecția plantelor și a altor cerințe obligatorii relevante stabilite prin legislația națională.

Dacă o asemenea ajustare a legislației naționale sau comunitare nu este acceptată de către beneficiar, angajamentul va fi anulat însă nu se va cere rambursarea plăților efectuate până la acea dată respectând astfel perioada în care angajamentul a fost în vigoare” (*PNDR*).

Pentru fermierii care au semnat un angajament de agro-mediu, pentru a accesa clauza de revizuire trebuie să completeze **și să depună Declarația de revizuire a angajamentului**.

Clauza de revizuire se poate aplica numai în cursul campaniei în care a survenit modificarea legislativă, până maxim la momentul termenului limită de depunere a cererilor unice de plată pentru campania următoare.

Pentru campania 2011 nu au fost modificate standardele obligatorii și cerințele de eco-condiționalitate, în consecință **nu se poate accesa clauza de revizuire în această campanie**.

## CAPITOLUL VI

### ALTE ASPECTE

- Toți fermierii care se află sub angajament de agro-mediu și nu au mai depus cerere într-unul din anii următori primului an de angajament vor fi notificați (Anexa nr. 15), solicitându-se clarificări referitoare la respectarea angajamentului. Notificarea se va transmite odată cu transmiterea invitației pentru depunerea cererii în campania curentă. Prin notificare li se solicită fermierilor ca în perioada de depunere a cererilor să prezinte documente din care să rezulte că dețin aceeași suprafață angajată sau să depună cerere în campania în curs.



Fermierii care nu depun cerere în anul în curs și fac dovada că dețin aceeași suprafață angajată, trebuie să dea o declarație prin care înștiințează ca nu mai solicită sprijin pentru măsura de agromediu în anul în curs, dar continuă angajamentul cu toate obligațiile acestuia. Acești fermieri cât și cei care nu se prezintă la APIA vor fi controlați pe teren. Fermierilor care se prezintă la APIA și nu fac dovada că dețin aceeași suprafață aflată sub angajament li se vor recupera sumele primite necuvenit în anii anteriori.

**Fermierilor care nu au răspuns notificării și nu depun cerere în anul în curs li se va aplica procedura de recuperare a sumelor primite necuvenit.**

- În cazul în care un fermier deține un angajament de agro-mediu din anii anteriori, și în perioada legală de depunere a cererii, în urma controlului vizual se constată că nu bifează căsuța corespunzătoare pentru măsura 214-Plăți de agro-mediu, pentru care a cerut sprijin în anul/anii anteriori, va fi atenționat de lipsa bifei. Dacă în urma atenționării rezultă că fermierul dorește să întrerupă angajamentul, atunci acesta va face o declarație în acest sens (Anexa nr. 16B), angajamentul se va închide pentru nerespectare și se vor recupera sumele acordate necuvenit în campania/campaniile anterioare.  
Dacă acest fapt nu se constată în momentul depunerii cererii ci imediat după depunere, fermierul este înștiințat printr-o notificare de către APIA în vederea soluționării aspectului apărut până la data limită a depunerii cererii de plată pe suprafață (10 iunie 2011).  
Dacă în urma clarificărilor rezultă că fermierul dorește să întrerupă angajamentul, atunci acesta va face o declarație în acest sens (Anexa nr. 16B), angajamentul se va închide pentru nerespectare și se vor recupera sumele acordate necuvenit în campania/campaniile anterioare.
- Dacă fermierul depune cerere unică de plată prin intermediul IPA On-line și are un angajament de agromediu în derulare și dorește să continue acest angajament, trebuie să se asigure că pe formularul cererii unice de plată pe suprafață sunt trecute bifele și pachetele din angajamentul/angajamentele asumat/asumate. Pentru Pachetul 5 – Agricultură ecologică se bifează și câmpurile corespunzătoare poziției 7 - Plăți de agromediu din pagina de „documente atașate” :
  - copia contractului încheiat între organismul de inspecție și certificare și beneficiar (se depune odată cu cererea);
  - copia fișei de înregistrare la DADR a beneficiarului în agricultura ecologică (se depune odată cu cererea) ;
  - copia certificatului de conformitate sau master certificat împreună cu anexa acestuia (se depune până la data de 15 octombrie a anului în curs) ;Bifarea că solicită plăți de agromediu și indicarea pachetului(elor) pentru care aplică, precum și parcelele pe care dorește să aplice în declarația de suprafață se realizează anual.
- Fermierul are obligația de a lua la cunoștință toate instrucțiunile legate de completarea cererii unice de plată. În cazul în care fermierul este notificat pentru nerespectarea condițiilor GAEC, notificare potrivit căreia i se solicită remedierea problemelor constatate în urma controlului pe teren, acesta trebuie să le remedieze în intervalul de timp trecut în notificare. Dacă remediile nu au fost efectuate în intervalul de timp stabilit în notificare fermierul va fi sancționat.
- **Dacă există un angajament de agromediu în desfășurare și dacă se dorește majorarea suprafeței cu mai mult de 1 ha sau 50% din suprafața deja angajată trebuie să se semneze un nou angajament care va începe din acest an pentru suprafața majorată și se va derula pe o nouă perioadă de 5 ani.**



- În cazul în care o parcelă aflată sub angajament de agromediu se splittează este interzisă mărirea suprafețelor parcelelor noi create până la sfârșitul perioadei de angajament.
- Dacă un fermier care a solicitat sprijin financiar pentru agromediu, este în primul an de angajament și dorește să retragă total sau parțial suprafața pentru care a făcut solicitarea, o poate face în orice moment (până la emiterea deciziei de plată), cu excepția cazului în care fermierul a fost înștiințat despre neregulile pe care le conține cererea de plată (inclusiv notificarea fermierului pentru supradecларare) sau a fost înștiințat cu privire la intenția agenției de a întreprinde un control la fața locului, sau dacă în urma controlului pe teren au fost identificate nereguli pe toate sau o parte a parcelelor selectate.
- Măsura de agro-mediu se aplică pe parcelă și nu pe fracțiuni de parcelă
- **Nu se admit comasări ale parcelelor aflate sub angajament de agro-mediu,**
- Începând cu Campania 2011 s-a introdus un nou cod de cultură 604- PAJIȘTI PERMANENTE UTILIZATE ÎN COMUN

*Alte informații relevante se regăsesc în fișele tehnice ale acestor măsuri și în ghidurile adresate fermierilor care au solicitat plăți pe suprafață (postate pe site-ul APIA [www.apia.org.ro](http://www.apia.org.ro)).*



APIA – Agenția de Plăți și Intervenție pentru Agricultură

GHID PENTRU FERMIERII CARE SOLICITĂ SPRIJIN PENTRU MASURA DE AGROMEDIU ÎN ANUL 2011  
PPS-AG

Versiunea 3.0

**MODEL: CAIETUL DE AGRO-MEDIU PENTRU FERMIERII CARE AU APLICAT PENTRU PACHETELE 1, 2 sau 3, respectiv PAJIȘTI CU ÎNALTĂ VALOARE NATURALĂ, PRACTICI AGRICOLE TRADIȚIONALE sau PAJIȘTI IMPORTANTE PENTRU PASARI**

				MODEL DE CAIET DE AGRO-MEDIU		
Anul / campania de depunere a cererilor unice de plată pe suprafață				<p>Prezentul formular este cu titlu informativ, putând fi utilizat ca model de caiet de agro-mediu.</p> <p>CAIETUL DE AGRO-MEDIU TREBUIE COMPLETAT OBLIGATORIU, PENTRU FIECARE PARCELĂ ÎN PARTE, ÎN FIECARE AN DE ANGAJAMENT.</p> <p>CAIETUL DE AGRO-MEDIU (COMPLETAT PENTRU FIECARE AN DE ANGAJAMENT) TREBUIE SA FIE DISPONIBIL ÎN CAZ DE CONTROL. SE VA PREZENTA LA CONTROLUL PE TEREN EFECTUAT DE APIA.</p> <p><i>În cazul lipsei caietului pentru anul curent, fermierul e exclus de la plată.</i></p> <p><i>În lipsa caietelor pe anii precedenți de angajament se aplică sancțiuni care conduc la reducerea plăților.</i></p>		
Nume/Prenume						
Denumirea exploatației						
Semnatură și ștampilă						
RO						
Adresa						
Suprafata totala PP (ha)						
Suprafata aflată sub angajament de agromediu P1 (ha)						
Suprafata aflată sub angajament de agromediu P1.2 (ha)						
Suprafata aflată sub angajament de agromediu P3.1 (ha)						
Suprafata aflată sub angajament de agromediu P3.2 (ha)						
<b>Total nr. de animale</b>	Bovine (mai mari de 2 ani)	Bovine (sub 6 luni)	Ecvidee (cai, magari mai mult de 6 luni)	Ovine	Caprine	Altele (pasari, porci)
=						

Nr. crt	PARCELA	FERTILIZARE	FÂNEAȚĂ	PĂȘUNE	FÂNEAȚĂ / PĂȘUNE	Observatii
---------	---------	-------------	---------	--------	------------------	------------



1	2	3	4	5	6	7	8	9	10	11	12	13	14	15	16	17	18	19
	Cod pachet	Nr. parcelă (din cererea de plată)	Nr. bloc fizic (din cererea de plată)	Denumire localitate / nume local	Suprafața totală a parcelei (conform cererii de plată)	Gunoi de grajd (DA/NU)	Cantitate (kg/ha)	Data începerii coasei	Data finalizării coasei	Manual / Mecanizat	Modul de cosit (din interior spre exterior)	Data la care s-a adunat fânul	Tipul și nr. de animale cu care s-a pășunat	Perioadă / nr. zile pășunat	UVM/ha (Cf. Tabel conversiile)	Însămânțări dacă este cazul	Specii utilizate denumirea populară	
1.																		
2.																		
3.																		
4.																		
5.																		
6.																		
7.																		
8.																		
9.																		
10.																		

- Nr. parcelei se completează de către fermier conform declarației de suprafață din cererea de plată.
- Este interzis aratul sau discuitul parcelelor aflate sub angajamente.
- Pentru pachetele 1 și 1.2 este interzis a se folosi fertilizanți chimici și pesticide.
- Pentru pachetele 3.1 și 3.2 este interzis a se folosi fertilizanți și pesticide de orice fel.

**DATA CONTROL PE TEREN:**

**SEMNĂTURĂ INSPECTOR APIA:**

**SEMNĂTURĂ FERMIER:**

	<p>APIA – Agenția de Plăți și Intervenție pentru Agricultură</p> <p>GHID PENTRU FERMIERII CARE SOLICITĂ SPRIJIN PENTRU MASURA DE AGROMEDIU ÎN ANUL 2011 PPS-AG</p>	<p>Versiunea 3.0</p>
---	--	----------------------

<ul style="list-style-type: none"> <li>• Pentru pachetele 3.1 și 3.2 cositul se face manual din interiorul parcelei spre exteriorul acesteia.</li> <li>• Pentru pachetele 1.2, 3.1 și 3.2 nu sunt permise lucrările cu utilaje mecanizate.</li> </ul>	<p><i>Această casetă se va completa la momentul controlului pe teren efectuat de APIA</i></p>
---	---

**MODEL CAIET AGROMEDIU PENTRU PACHETUL 4**

Anul / campania de depunere a cererilor unice de plată pe suprafață	
Nume/Prenume	
Denumirea exploatației	
Semnătură și ștampilă	
RO	
Adresa	
Suprafata totala PP (ha)	
Suprafata aflată sub angajament de agromediu <b>P4</b> (ha)	

ACEST REGISTRU TREBUIE COMPLETAT OBLIGATORIU, PENTRU FIECARE PARCELĂ ÎN PARTE ÎN FIECARE AN, PENTRU CONTROLUL APIA. Trebuie să fie disponibil în caz de control. În cazul lipsei caietului pentru anul curent, fermierul este exclus de la plată. În lipsa caietelor pe anii precedenți de angajament se aplică sancțiuni care conduc la reducerea plăților.

PARCELA				FERTILIZARE			Cerinte specifice	Cerinte specifice	Cerinte specifice
				Gunoii de grajd					
Nr. crt	Nr. parcelă (din cererea de plată)	Nr. bloc fizic (din cererea de plată)	Suprafata totală a parcelei (conform cererii de plată)	Gunoii grajd DA/NU	Cantitate kg/ha	Perioadele în care a aplicat fertilizatori.	Data la care s-a semănat	Speciile de plante semămate	Data la care s-a încorporat biomasa

**DATA CONTROL PE TEREN:****SEMNĂTURĂ INSPECTOR APIA:****SEMNĂTURĂ FERMIER***Această casetă se va completa la momentul controlului pe teren efectuat de APIA*



#### OBSERVATII

- Utilizarea fertilizanților chimici și pesticidelor este interzisă numai pentru culturile verzi.
- Administrarea îngrășămintelor chimice, a pesticidelor este permisă numai în cazul culturilor de bază.
- Cultura verde pe suprafața angajată obligatoriu trebuie menținută pe toată perioada cuprinsă între lunile septembrie – martie.

#### ATENȚIE:

- *Se vor specifica eventualele fenomene care au avut impact negativ asupra culturii verzi. În aceste situații se pot încadra eventualele inundații, diferențe mari de temperatură sau temperaturi extreme, invazii de animale etc.*
- *Se va avea în vedere faptul că utilizarea substanțelor chimice (fertilizanți chimici, insecticide, pesticide) este strict interzisă pentru susținerea culturii verzi, însă pe pentru culturile de bază, inclusiv cele utilizate pe parcelele folosite pentru culturile verzi, acestea sunt permise.*
- *Suprafețele de pajiște aferente fermei trebuie menținute ca și pajiște pe toată perioada angajamentului.*

	<p align="center"><b>APIA – Agenția de Plăți și Intervenție pentru Agricultură</b></p> <p align="center">GHID PENTRU FERMIERII CARE SOLICITĂ SPRIJIN PENTRU MASURA DE AGROMEDIU ÎN ANUL 2011 PPS-AG</p>	<p align="center">Versiunea 3.0</p>
---	---	-------------------------------------

Anul / campania de depunere a cererilor unice de plată pe suprafață	
Nume/Prenume	
Denumirea exploatației	
Semnătură și ștampilă	
RO	
Adresa	
Numele Organismului de certificare	
Suprafata totala PP (ha)	

**MODEL DE CAIET DE AGRO-MEDIU PENTRU PACHETUL 5**

Prezentul formular este cu titlu informativ, putând fi utilizat ca model de caiet de agro-mediu.

CAIETUL DE AGRO-MEDIU TREBUIE COMPLETAT OBLIGATORIU, PENTRU FIECARE PARCELĂ ÎN PARTE, ÎN FIECARE AN DE ANGAJAMENT.  
CAIETUL DE AGRO-MEDIU (COMPLETAT PENTRU FIECARE AN DE ANGAJAMENT) TREBUIE SA FIE DISPONIBIL ÎN CAZ DE CONTROL. SE VA PREZENTA LA CONTROLUL PE TEREN EFECTUAT DE APIA.

*În cazul lipsei caietului pentru anul curent, fermierul e exclus de la plată.  
În lipsa caietelor pe anii precedenți de angajament se aplică sancțiuni care conduc la reducerea plăților.*

Nr. crt	PARCELA					FERTILIZARE			Data efectuării inspecției de către OIC	Nr. raport control OIC	OBSERVAȚII
	Cod pachet	Nr. parcelă (din cererea de plată)	Nr. bloc fizic (din cererea de plată)	Denumire localitate / nume local	Suprafața totală a parcelei (conform cererii de plată)	Gunoii de grajd (DA/NU)	Cantitate (kg/ha)	Data efectuării fertilizării			
1	2	3	4	5	6	7	8	9	10	11	12
2.											
3.											
4.											
5.											
6.											
7.											

	<p align="center"><b>APIA – Agenția de Plăți și Intervenție pentru Agricultură</b></p> <p align="center">GHID PENTRU FERMIERII CARE SOLICITĂ SPRIJIN PENTRU MASURA DE AGROMEDIU ÎN ANUL 2011 PPS-AG</p>	<p align="center">Versiunea 3.0</p>
---	---	-------------------------------------

8.											
9.											
10											

Nr. parcelei se completează de către fermier conform declarației de suprafață din cererea de plată.

- Este interzis aratul sau discuitul pajiștilor aflate în exploatație

**DATA CONTROL PE TEREN:**

**SEMNĂTURĂ INSPECTOR APIA:**

**SEMNĂTURĂ FERMIER:**

*Această casetă se va completa la momentul controlului pe teren  
efectuat de APIA*